



CAMPUS DO SERTÃO

ANEXO ACADÊMICO DO CAMPUS SERTÃO – EMENDA PARLAMENTAR



Campus do Sertão/UFAL
Sede Delmiro Gouveia



CAMPUS DO SERTÃO

ANEXO ACADÊMICO DO CAMPUS SERTÃO – EMENDA PARLAMENTAR

Portfólio Campus do Sertão/UFAL
Sede Delmiro Gouveia

Sigla: ANACS

Valor da Emenda: R\$ 2.500.000,00 (dois milhões oitocentos e setenta mil reais)

Objetivo

O prédio do Anexo Acadêmico do Campus do Sertão tem por principal objetivo prover os meios e a infraestrutura necessários para fomentar e subsidiar os trabalhos dos/as pesquisadores/as do Campus do Sertão e consolidar grupos de pesquisas que abordam questões vinculadas à realidade do semiárido alagoano, seu entorno socioeconômico e aspectos do setor produtivo da região.

Os problemas são de natureza multidisciplinar, relacionados ao meio ambiente, aos recursos hídricos e à composição da matriz energética com a perspectiva da sustentabilidade, associados ainda a questões relacionadas ao desenvolvimento humano, tais como fatores educacionais e culturais da região.

Assim, o ANACS terá por finalidade estruturar um ambiente para o desenvolvimento de trabalhos científicos com foco em problemas complexos de natureza multidisciplinar envolvendo diversos fatores associados à região.

O ANACS contará oito com espaços acadêmicos voltados para realização de trabalhos em:

- a) Criação e Desenvolvimento de Cursos de Pós-graduação;
- b) Tecnologias Sociais Aplicadas em Arqueologia;
- c) Energia Solar;
- d) Computação Científica e Visualização;
- e) Gestão do Conhecimento e Inovação;
- f) Empreendedorismo e Desenvolvimento de Empresas Juniores;
- g) Desenvolvimento de Atividades Esportivas;
- h) Desenvolvimento Sustentável;
- i) Educação e Formação Docente.

A construção do ANACS no Campus do Sertão beneficiará diretamente os/as jovens doutores/as formados/as com apoio do programa de qualificação em pós-graduação dos docentes, além de induzir e atrair pesquisadores jovens e seniores de outras regiões do país para colaborar com os desafios de pesquisa do semiárido, abordando a problemática do sertão alagoano, no que tange às questões de pesquisa científica e tecnológica, com um viés interdisciplinar.



CAMPUS DO SERTÃO

Considerando a inexistência (ainda) de uma cultura de pesquisa científica na região, o apoio dessa emenda parlamentar é justificado por quatro aspectos principais:

- a) apoiar o desenvolvimento de atividades de pesquisas científicas e tecnológicas, compatíveis à sustentação acadêmica envolvendo a extensão, o ensino, a pesquisa e a inovação;
- b) garantir que os docentes possam ampliar suas ações e desenvolver pesquisa com parceria institucional de grupos existentes na UFAL, provendo a relação necessária para acompanhamento e amadurecimento do ambiente acadêmico em consolidação neste novo *campus*, a curto e médio prazo;
- c) atrair e fixar jovens doutores/as para criação de um ambiente de pesquisa produtivo e fecundo, criando uma rede de colaboração científica e tecnológica que favoreça, estimule e fortaleça o trabalho cooperativo e integrado entre os diversos grupos de pesquisa da UFAL, através da articulação com os novos *campi*;
- d) consolidar atividades acadêmicas do Campus do Sertão, atendendo às demandas de novos espaços físicos para o desenvolvimento sustentável.

Serão beneficiados os grupos acadêmicos envolvendo ensino, extensão, pesquisa, inovação e pós-graduação, compostos de pesquisadores/as com uma denotada capacidade de interação multidisciplinar que permite prever avanços significativos em curto prazo a partir desses investimentos em infraestrutura de pesquisa, como o proposto nesse portfólio.

Descrição das Obras

Está sendo apresentada, neste portfólio, a construção de dois prédios idênticos, seguindo o modelo arquitetônico do Campus do Sertão, conforme projeto em anexo.



Imagem do pátio interno da edificação.

Cada obra custará o equivalente a **R\$ 1.123.046,11 (Hum milhão cento e vinte três mil e quarenta e seis reais e onze centavos)**, conforme orçamento básico es-



CAMPUS DO SERTÃO

timado e atualizado em novembro de 2020, em anexo. Totalizando R\$ 2.246.092,22 (dois milhões duzentos e quarenta e seis mil noventa e dois reais e vinte e dois centavos).

Cada empreendimento possui uma área de 514,21 m², totalizando 1.028,42 m² de área construída.

Ainda nesta proposta, foram acrescentadas 10% do valor total das obras de construção dos prédios, para gastos com vias de acesso e paisagismo dos futuros ambientes, não previstos no orçamento básico estimativo.

Justificando assim a solicitação do valor de R\$ 2.500.000,00 (dois milhões oitocentos e setenta mil reais).

Em cada prédio devem-se abrigar quatro salas para compor o ANEXO ACADÊMICO DO CAMPUS SERTÃO - ANACS e seus oito espaços físicos, assim divididos conforme memorial descritivo.

Cada prédio terá os seguintes ambientes:

Sala 01 - Área 33,72 m².

Sala 02 - Área 68,52 m².

Sala 03 – Área 68,52 m²

Sala 04 – Área 68,52 m²

Sala de Reunião – 26,24 m².

Almoxarifado – 5,60 m².

WC Masculino e Feminino – Áreas (respectivamente 12,18 m² e 11,63 m²).

Subestação – Área 16,17 m².

Recepção – Área 21,55 m².



CAMPUS DO SERTÃO

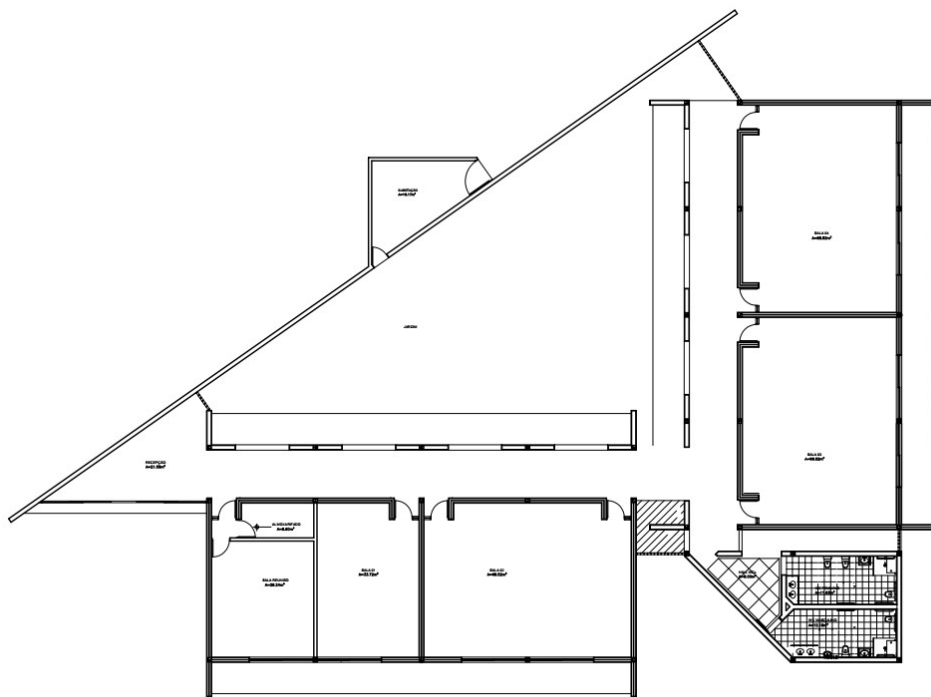

PLANTA BAIXA
ESCALA 1/75

Planta baixa do prédio

Atingindo um público alvo de cerca de 2.500 pessoas da comunidade do Campus Sertão. Neste sentido, esta emenda parlamentar proporcionará a consolidação de várias atividades acadêmicas do Campus do Sertão que serão atendidas pelo novo espaço físico.